

# Änderungen Version 3.1.45

## Version 3.1.0

### [Neu] Kopieren von Objekten und Anlagendaten

Es ist über den Anlagenexplorer nun möglich, sämtliche technischen Daten eines Objekts und auch deren Leistungen in ein anderes Objekt zu kopieren oder zu verschieben. Über das dritte Symbol im Anlagenexplorer kann das dazu benötigte „Kopiertool“ geöffnet werden.

Hier sind grundsätzlich 4 verschiedene Bearbeitungsarten möglich:

- 1) Gesamtes Objekt: Dabei werden alle Leistungen, Rauchfänge und Feuerstätten in das Zielobjekt kopiert.
- 2) Nur Leistungen: Hier werden nur die Leistungen in das Zielobjekt kopiert
- 3) Ausgewählte Anlagen. Dabei müssen die zu kopierenden Anlagen vorher ausgewählt werden und werden dann in das Zielobjekt kopiert.
- 4) Ausgewählte Anlagen verschieben: Hier werden die Anlagen in das andere Objekt verschoben (nicht kopiert!)

Zum Festlegen des Zielobjekts (=Objekt, in das die Anlagen kopiert werden sollen) muss zuerst in das Objekt gewechselt werden. Um die Anlagen einer konkreten Partei zuzuordnen kann im Anlagenexplorer die Partei ausgewählt werden. Ansonsten genügt es einfach im Kopiertool den Knopf „Zielobjekt festlegen“ zu drücken.

Über die Taste „Kopieren“ werden die Anlagen dann im neuen Objekt angelegt.



Abbildung 1: Kopieren von Objekten

### [Neu] SMS-Versand über Winchim

Es gibt nun eine neue SMS-Funktion, bei der an ausgewählte Objekte oder auch an die Mitarbeiter eine SMS verschickt werden kann.

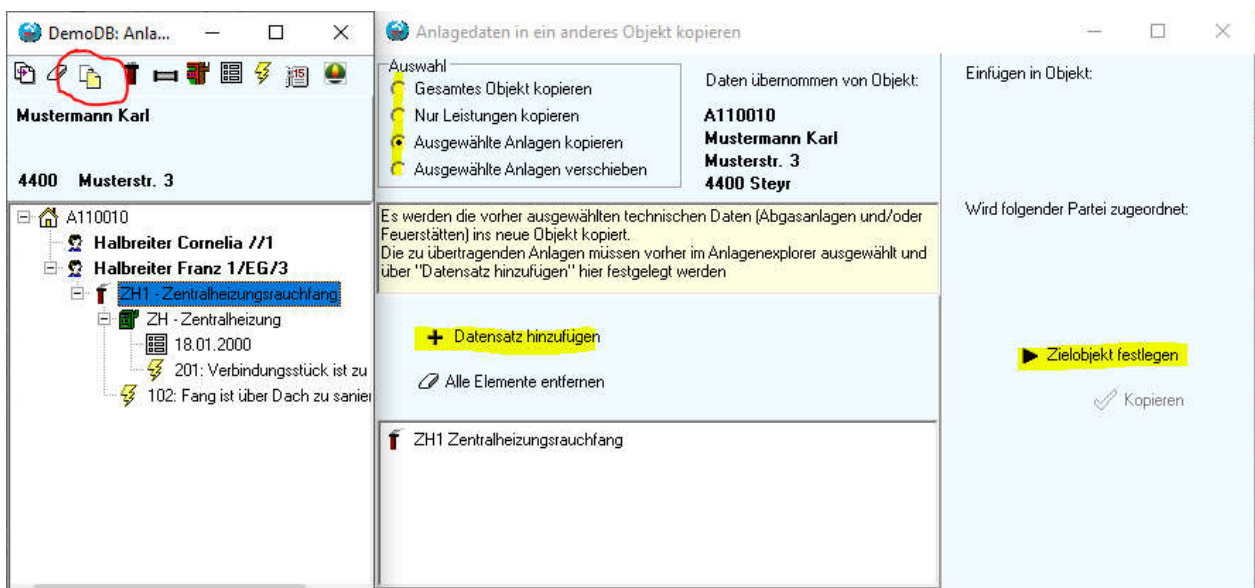
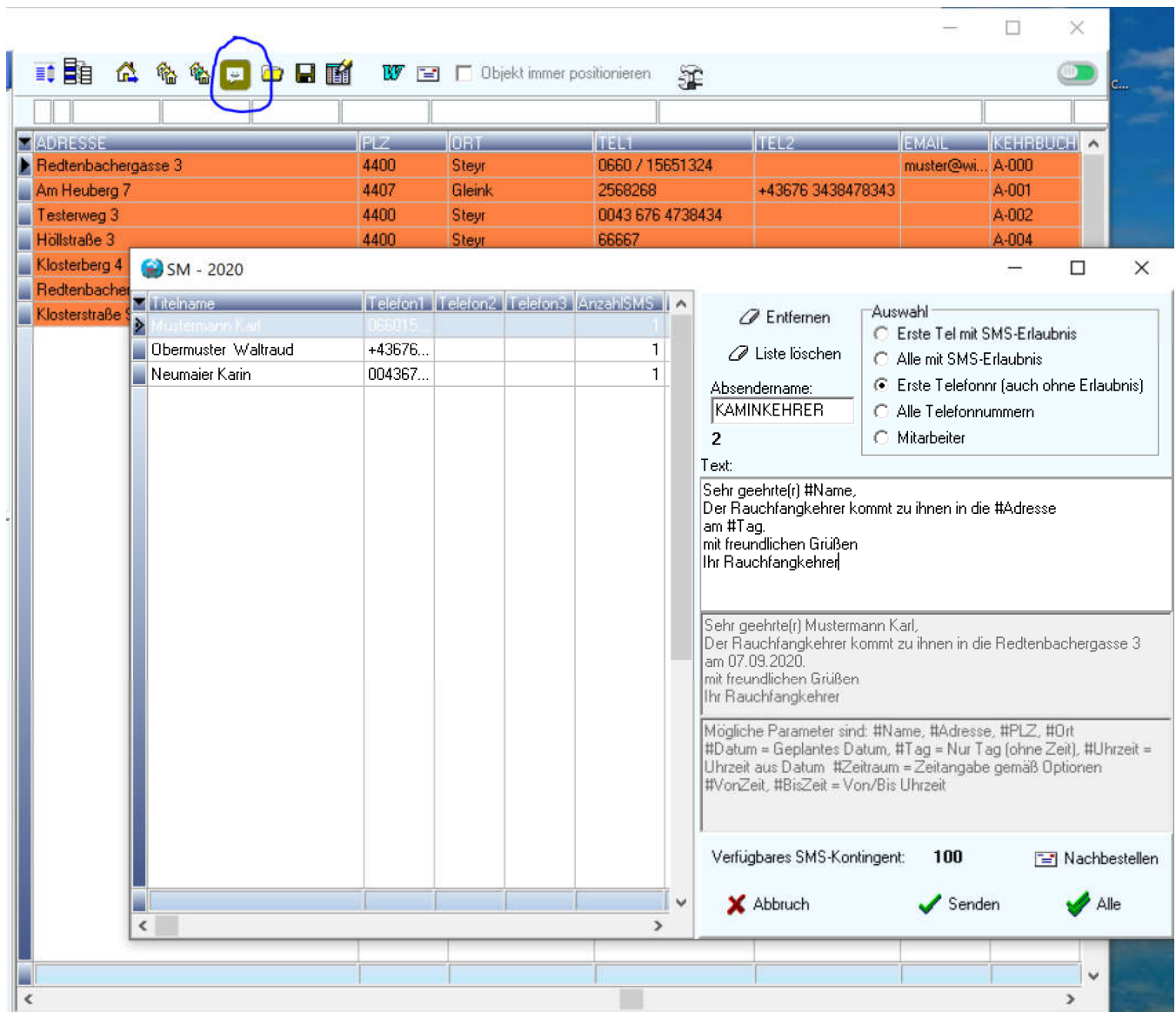

**Abbildung 2: SMS-Versand über Bearbeitungsliste**

Der SMS-Versand kann über die Bearbeitungsliste, jede weitere Auswahlliste (zB: Kehrtermindruck oder Tagesliste) oder auch über das Hauptmenü geöffnet werden. Beim Öffnen des SMS-Versandfensters werden alle Objekte der Liste, für die eine Handynummer angegeben ist, automatisch in den Liste der zu versendenden SMS aufgenommen. Beim Öffnen des SMS-Versands über die Objektverwaltung wird (zusätzlich) das jeweils aktuelle Objekt in die Liste aufgenommen.

Sind mehrere Handynummern pro Objekt vorhanden, so kann ausgewählt werden, an welche Nummer das SMS verschickt werden soll.

Außerdem kann ein SMS an einen oder alle Mitarbeiter versendet werden (Vorausgesetzt, für die Mitarbeiter ist unter „Stammdaten/Mitarbeiterverwaltung“ eine Handynummer angelegt).

Zum Schreiben der SMS sind einige Bausteine verfügbar. Die Beschreibung der Bausteine ist im unteren grauen Feld ersichtlich. Es sind allerdings nicht immer alle Bausteine tatsächlich verfügbar. Beispielsweise kann ein #Datum nur angegeben werden, wenn für die geladene Liste auch ein Datum übergeben wurde.

Über „Senden“, bzw. „Alle“ kann der SMS-Text an einzelne oder alle Objekte der Liste gesendet werden.

Die ersten 100 SMS sind gratis, weitere SMS können über „Nachbestellen“ kostenpflichtig geordert werden.

### **[Neu] Interne Änderung: Datenzugriff zu Befunden**

Der Datenzugriff zur Befunddatenbank, bzw. zu den Archivdatenbanken wurde intern neu geregelt um vereinzelte Probleme beim Zugriff auf alte (archivierte) Befunde zu vermeiden.

**[Korr] Rechnungen vor 2014**

Für Rechnungen vor 2014 wurden keine Leistungen mehr gedruckt → Korrigiert

**Version 3.1.1****[Korr] Bearbeitungsliste / Aufgaben**

Die Rubrik „Aufgaben“ in der Bearbeitungsliste konnte nicht angezeigt werden → Korrigiert

**[Korr] Rechnungsdruck über Formularauswahl**

In speziellen Fällen kam es beim Rechnungsdruck aus der Formularauswahl zu einer Fehlermeldung. → Korrigiert

**Version 3.1.2****[Korr] OP-Liste druckt noch nicht fällige Rechnungen nicht**

Seit Version 3.0.35 wurden Rechnungen nicht in der OP-Liste angeführt, wenn sie noch nicht fällig waren. → Korrigiert

**Version 3.1.3****[Korr] Fehler beim Anklicken des Anlagenexplorers**

→ Korrigiert

**Version 3.1.4****[Korr] Gelegentliche Probleme beim Erstellen der Bankeinzüge**

Gelegentlich konnte eine Bankeinzugsdatei vom Telebankingprogramm nicht korrekt eingelesen werden. → Dateiformat wurde etwas verbessert.

**Version 3.1.5****[Neu] SEPA-Lastschriften**

Für die Erstellung der SEPA-Lastschriften ist nun kein BIC mehr erforderlich.

**[Korr] Bearbeitungsliste – Objekt immer positionieren**

Objekt immer positionieren hat nicht mehr funktioniert. → Korrigiert

**[Korr] Sammelrechnung A**

Die Angabe der Seitennummer hat nicht gestimmt, wenn mehrere Sammelrechnungen gedruckt wurden. → Korrigiert.

**[Korr] Extrarechnung SEPA**

Name3 wird nun auch auf die Objektadresse gedruckt, wenn vorhanden

**Version 3.1.6****[Neu] Altanlagen in Feuerstätten-Register**

Altanlagen werden nun grau angezeigt.

**[Korr] Fehler beim Öffnen alter DigmaPen-Feuerbeschauten**

→ Korrigiert

### Version 3.1.7

**[Änderung] Kundenkonto**

Beim Report Kundenkonto wird nun beim Ausdruck über die Formularauswahl die Sammelnr des Objekts in die Auswertung miteinbezogen.

### Version 3.1.8

**[Änderung] Kundenkonto**

Druck der Objektadresse anstatt der Rechnungsadresse möglich.

### Version 3.1.9

**[Korr] Rechnungsdruck**

Performanceverbesserung beim Druck der Rechnungen, sowie des Rechnungsprotokolls.

**[Änderung] Sammelkunden**

Bei Verwendung der SammelNr=0 bei mehreren Objekten mit der GLEICHEN Kundennummer werden nun die Salden automatisch auch nach Objektnummern getrennt. Es ist damit in weiterer Folge allerdings auch nicht mehr möglich, Salden eines Objekts mit einem anderen Objekt gegenzurechnen. (Nebengebäude)

**[Korr] Objektverwaltung / Namensänderung**

Bei Änderung von Adressdaten wurde in den Auswahlfeldern Vor- und Nachname vertauscht angezeigt. → Korrigiert.

**[Korr] Arbeitszeitauswertung**

Bei der Arbeitszeitauswertung wurde Arbeitszeit auch dann gerechnet, wenn nachträglich das Kästchen entfernt wurde. → Umgestellt.

**Version 3.1.10****[Korr!!!] Jahresendabrechnung bei Verrechnung auf Parteien**

Bei Verrechnung einzelner Rechnungen auf die Parteien eines Wohnhauses wurden die bisher bezahlten Beträge nicht korrekt verrechnet. → Korrigiert

**[Korr] Arbeitsplanung / Kehrleistungen einteilen**

Es wird nun eine Warnung ausgegeben, bevor Daten nicht gespeichert werden. Das Kehrdatum wird in der Liste nur angezeigt, wenn auch ein Monat zugewiesen, dh. das Datum gesetzt werden konnte.

**[Korr] DigmaPen-Notizen**

Mit dem DigmaPen erstellte Notizen konnten nicht geöffnet werden → Korrigiert.

**[Korr] Einzelne Termine nicht auf Listen**

Einzelne Termine wurden auf einigen Listen gelegentlich nicht angezeigt. → Korrigiert

**[Neu] Extras/Neues Jahr anlegen**

Über „Extras/Leistungen fürs neue Jahr anlegen“ kann nun für mehrjährige Leistungen überprüft werden, ob Kehrungen im neu angelegten Jahr richtig definiert sind. Außerdem kann dort auch eine Liste aller mehrjährigen Leistungen angezeigt werden, die bisher noch nie durchgeführt wurden, bzw. für die in keinem Jahr eine Kehrung vorgesehen war.

**Version 3.1.11****[Korr] Extras/Leistungen fürs neue Jahr anlegen**

Wenn bei einzelnen Objekten Routen festgelegt sind, die bereits gelöscht wurden, konnte das neue Jahr nicht angelegt werden. → Korrigiert

**[Neu] Bearbeitungsliste**

Die Spalte „Route3“ wird nun in der Bearbeitungsliste angezeigt.

**[Neu] Bearbeitungsliste**

VonZeit / BisZeit kann nun direkt in der Liste bearbeitet werden.

**Version 3.1.12****[Korr] Datenimport DigmaPen**

Der Datenimport vom DigmaPen hat seit Version 3.1.0 nicht mehr funktioniert. → Korrigiert

**[Neu] Terminankündigung für Parteien**

Der Report „Kehrtermine A“ ist nun auch für Terminankündigung per Email an Parteien geeignet.

**[Korr] Extras/Leistungen fürs neue Jahr anlegen**

Durch das Löschen nicht mehr benötigter Routen konnte es zu Problemen bei der Neuanlage des Jahres kommen. → Korrigiert

**Version 3.1.13****[Neu] Bearbeitungsliste / Routeneinteilung**

In der Bearbeitungsliste können nun auch die Monate der Kehrung jedes Objekts angezeigt und es kann danach gefiltert werden. Außerdem ist die Änderung der Kehrmonate über die Routeneinteilung in der Bearbeitungsliste möglich.

**Version 3.1.14****[Neu] Filter nach Emailversand bei Terminlisten**

Für diverse Terminankündigungen ist nun auch die Filterung nach Emailversand möglich.

**Version 3.1.15****[Neu] Neue Möglichkeiten der Routenplanung**

In dieser Version wurden neue Möglichkeiten der Routenplanung programmiert. Es gibt nun für die Planung nach Typ 3, 4, 5 und 6 die Möglichkeit, geplante Termine nach verschiedenen Kriterien in das nächste Jahr zu übernehmen.

Setzen der Arbeitstage:

Dazu können in der „Generellen Terminplanung“ zusätzlich zu den Kehrtagen (1. Montag, ...) auch „Arbeitstage“ gesetzt werden. Dabei wird jedem Kalendertag ein „Arbeitstag“ zugeordnet. Vorher können „Reservetage“ (= Tage, für die kein Kehrtermin gesetzt werden soll) durch Halten der „Strg“-Taste und Anklicken im Kalender gesetzt werden. Diesen Tagen wird dann kein Arbeitstag zugewiesen. Urlaubstage können durch Halten der „Shift“-Taste gesetzt werden.

Durch „Kehrtage zuordnen“ werden anschließend die Arbeitstage einem konkreten Kalenderdatum zugewiesen (1. Tag im Jänner, 2. Tag im Jänner, ...) Diese Arbeitstage dienen als Basis für die Vergabe der Kehrtermine fürs nächste Jahr.

Planungstypen:

Für jede einzelne Route muss der Planungstyp angegeben werden. Bei den Typen 3a, 4, 5 und 6 kann für jedes Monat angegeben werden, welcher Arbeitstag dabei vergeben werden soll.

Typ 3a ist dabei ein Sonderfall und funktioniert wie bisher auch Typ 3 (1. Montag, ...), jedoch kann für jedes Monat ein unterschiedlicher Tag verwendet werden. Für die Angabe des Kehrtags sind dabei 3 Ziffern erforderlich: Monat, Woche, Wochentag (zB: 423 = April (4), 2 (2). Mittwoch (3))

Für Typ 4 und 6 erfolgt die Zuweisung ähnlich:

Hier sind die ersten (beiden) Ziffern das jeweilige Monat, die zweiten beiden Ziffern der Arbeitstag:  
(zB: 1205 = 5. Arbeitstag im Dezember)

Für Typ 5 werden die Arbeitstage nicht monatlich, sondern vom 1.1. gezählt, dh. 127 wäre der 127. Arbeitstag im Jahr.

Über die „Berechnen“-Funktion werden die Arbeitstage gemäß den aktuellen Terminen berechnet. Umgekehrt werden über „Aktualisieren“ die Termine gemäß den eingestellten Arbeitstagen aktualisiert.

Die „Berechnen“-Funktion in der „Generellen Terminplanung“ aktualisiert die Monatsangaben für **alle** Routen der obengenannten Typen gemäß den aktuell eingestellten Terminen.

Übernahme der Kehrtermine ins nächste Jahr:

Wenn für alle Routen gemäß den oben beschriebenen Verfahren die monatlichen Arbeitstage einmal gesetzt wurden, können in weiterer Folge die Termine einfach für das nächste Jahr gesetzt werden, in dem die Arbeitstage einmal vergeben werden.

Die praktische Vorgangsweise hierfür wäre:

- 1) „Reservetage“ fürs aktuelle Jahr (nachträglich) festlegen. (=Tage, die nicht verplant wurden)
- 2) Umstellung auf „Arbeitstage pro Monat“ und Klick auf „Kehrtage zuordnen“.
- 3) Festlegen des Planungstyps für **jede verwendete** Route.
- 4) Alle Arbeitstage neu berechnen durch Klick auf „Arbeitstage berechnen“. (Kontrolle, ob auch für jede Route Arbeitstage eingetragen sind)
- 5) Umschalten auf das nächste Jahr
- 6) „Reservetage“ wieder festlegen.
- 7) Kehrtage zuordnen. (Darauf achten, dass auch für jedes Monat ausreichend benötigte Arbeitstage verfügbar sind)
- 8) Termine übertragen. (Damit werden alle Termine neu geschrieben)

### **[Korr]** Preisberechnung für Deaktivierte Leistungen

Problem bei Leistungen, die für 2021 deaktiviert wurden, jedoch 2020 noch abgerechnet werden sollten. → Korrigiert.

## Version 3.1.16

### **[Korr]** Druck diverser Listen, bzw. Rechnungen

Beim Rechnungsdruck wird nun das Voransichtsfenster gesperrt, um eventuelle Probleme beim Druck zu verhindern.

### **[Änderung]** SEPA-Lastschriften

Die Erstellung der SEPA-Lastschriften wurde an Änderungen der SEPA-Norm angepasst.

### **[Neu]** Wartung/Testdatenbank erstellen

Es kann nun aus der aktuellen Winchim-Datenbank eine Testdatenbank erzeugt werden, in der nach Belieben experimentiert und getestet werden kann. Außerdem ist es damit möglich, die Terminplanung in der Testdatenbank vorzunehmen und nach erfolgreicher Planung die gesamte Terminplanung in die aktuelle Datenbank zu übernehmen.

### **[Korr]** STMK Anlagendatenblatt / Prüfbericht

Geringfügige Korrekturen am Anlagendatenblatt und Prüfbericht

## Version 3.1.17

### **[Korr]** Terminplanung nach Typ 2

Termine der einzelnen Kehranzahlen wurden nicht korrekt angezeigt. → Korrigiert

### **[Neu]** Terminankündigungen bzw. diverse Listen

Es ist nun im Objektfiler möglich, beim Emailversand nach Objekten mit Terminversand und Rechnungsversand zu unterscheiden.

### **[Korr]** Bearbeitungsliste / Position der Filterfelder

Die Position der Filterfelder hat ausgeblendete Felder nicht berücksichtigt. → Korrigiert

### **[Korr]** Wartung / FBTool – Update auf aktuelle Firebird-Version möglich

Über FBTool kann nun ein Update auf die aktuelle Firebird-Version 3.0.7 durchgeführt werden.

**Version 3.1.18****[Korr] Wartung / FBTool – Update auf aktuelle Firebird-Version**

Das Update ist nun nur mehr im Administrator-Modus möglich um eventuelle Probleme bei der Firebird-Installation zu vermeiden.

**Version 3.1.19****[Korr] Symbole zum Speichern und Formularauswahl nicht sichtbar**

In der Version 3.1.18 waren die Symbole zum Speichern und Formularauswahl (Druck) nicht sichtbar. → Korrigiert

**Version 3.1.20****[Korr] Eingabe diverse Zahlen bei Leerzeichen als Tausender-Trennzeichen**

Wurde in den Systemeinstellungen ein Leerzeichen als Tausender-Trennzeichen festgelegt, so hat das in einigen Einstellungen zu Problemen geführt. → Korrigiert

**[Korr] Programm hängt bei Öffnen diverser Befunde**

Gelegentliche Programmhänger beim Öffnen von verschiedenen Dokumenten aus der Korrespondenz → Korrigiert

**[Änderung] Hilfe/Handbuch**

Das Kapitel Arbeitsplanung/Terminplanung im Handbuch wurde komplett überarbeitet und neu geschrieben.

**Version 3.1.21****[Korr] Terminplanung / Mitarbeiter für Tagesliste ändern**

Es wurden gelegentlich nicht alle notwendigen Korrekturen angezeigt. → Korrigiert

**[Änderung] Extras / Leistungen fürs neue Jahr anlegen**

Es kann nun über diesen Menüpunkt auch die Terminplanung für das nächste Jahr kontrolliert werden. Gelegentlich kann es vorkommen, dass bereits gesetzte Termine (bei Löschen einer Leistung) nicht korrigiert wurden. Über diesen Menüpunkt können am Anfang des Jahres alle Termine kontrolliert, bzw. richtiggestellt werden.

**[Änderung] FIBU / Datenexport BMD**

Geringfügige Änderungen an der BMD-Schnittstelle



**Version 3.1.22****[Änderung] Extras / Leistungen fürs neue Jahr anlegen**

Zusätzliche Überprüfung auf deaktivierte Objekte. In einzelnen Fällen wurden im Vorjahr deaktivierte Objekte wieder aktiviert, bzw. bei diversen Listen ausgedruckt. Die Liste kann hier überprüft und zurückgesetzt werden.

**[Korr] Terminplanung / Teilrouten**

Termine für Teilrouten wurden nicht immer korrekt übertragen → Korrigiert

**[Neu] Routen wird in Terminplanung angezeigt**

Die Route wird in geschwungenen Klammern nach der Objektnummer angezeigt.

**Version 3.1.23****[Korr] Anlegen der Testdatenbank ändert Befunddatenbank**

Problembhebung beim Anlegen der Testdatenbank → Korrigiert

**[Änderung] Abspeichern von Befunden im Netzwerk**

Wurde bei Befunderstellung der Word-Befund noch nicht im Word gespeichert, auf einem anderen Computer im Netzwerk aber bereits geladen, so wurde unter bestimmten Voraussetzungen nicht die aktuellste Version des Befundes geladen. → Hier wurden einige zusätzliche Sicherheitsmechanismen eingebaut, sodass Befunde nun automatisch gespeichert werden.

Zusätzlich wurde die Schnittstelle zu anderen Dateien (PDF, Excel, etc.) verbessert.

**Version 3.1.24****[Korr] Interne Änderung bei Überprüfung der Testdatenbank****Version 3.1.25****[Korr] Bankeinzug / Alte Liste neu erstellen**

Bei Neuerstellung einer Liste wurden die Einstellungen für Rückstände/Guthaben nicht berücksichtigt.

**[Korr] Leistungsänderungen im alten Jahr**

Um zu verhindern, dass (versehentliche) Änderungen an Leistungen im vergangenen Jahr sich auf bereits angelegte Leistungen auswirken, wurde die automatische Jahresweitergabe eingeschränkt.

Änderungen an Leistungen im Jahr 2020 wirken sich bis 1.3.2021 auch auf 2021 aus, danach muss die Änderung bereits für 2021 durchgeführt werden. Beim Entfernen einer Leistung wird automatisch eine Löschanmerkung zur Leistung hinzugefügt.

**[Neu] Parteienfilter auch auf Termine**

Das Parteienfilter wirkt sich nun auch auf die Termine aus.

Außerdem wird bei Unterschrift auf die Partei der Name und die Bezeichnung der Partei angezeigt.

**Version 3.1.26****[Korr] Unterschriften unter Sonderarbeiten**

Unterschriften unter Sonderarbeiten konnten in Version 3.1.25 nicht angezeigt werden → Korrigiert

**Version 3.1.27****[Neu] Mehre PDF-Seiten bei Emailrechnung ermöglichen**

Es ist nun möglich, mehrere PDF-Seiten aus einer Rechnung (zB: Skontorechnung) zu erzeugen.

**[Neu] Bearbeitungsliste – Termine nach Farben**

Bei der Anzeige der Termine in der Bearbeitungsliste wird nun die Farbe der Terminkategorie angezeigt.

**[Korr] Überwachtes Verzeichnis**

Die Einstellung fürs überwachte Verzeichnis konnte im Netzwerkbetrieb schwer zurückgestellt werden. → Korrigiert.

**Version 3.1.28****[Korr] SMS-Versand**

Fehler beim SMS-Versand wenn ein &-Zeichen im Text war. → Korrigiert

**[Neu] Befunderstellung**

Neue Funktion „Contains“ in der Befunderstellung wird für „Stmk\_Gutachten“ benötigt.

**[Neu] Vorbereitung Serverumstellung**

Der Winchim-Update-Server wird demnächst auf https umgestellt. Mit diesem Update wird Winchim darauf vorbereitet.

**Version 3.1.29****[Neu] Verschiedene Farben je nach Mängelstatus**

Im Anlagenexplorer werden die Mängel je nach Mängelstatus in unterschiedlichen Farben angezeigt. Außerdem wird für Mängel, die im Zuge einer Überprüfung (HÜ, Feuerbeschau, etc.) angelegt wurden ein blauer Punkt angezeigt.

**[ÄNDERUNG!!] Berechnung des Kundenrabatts als eigene Position**

Ein Kundenrabatt aus dem Objektstamm wird nun als eigene Position bei der Berechnung angeführt.

**Version 3.1.30****[Korr] Position des Rabatts geändert**

Die Rabattposition wird nun in allen Rechnungsvarianten am Schluss angeführt. Außerdem wird der Vermerk „Gerundet“ beim Rechnungsdruck wieder entfernt.

**Version 3.1.31****[Korr] Serienbriefe**

Probleme bei Serienbriefen bei einzelnen Kunden mit bestimmten Zeichen im Infotext → Korrigiert

**[Änderung] Kundenrabatt wird nun auch bei Sonderrechnungen berücksichtigt**

Der Kundenrabatt wird nun auch bei der Erstellung von Rechnungen über die Sonderarbeiten berücksichtigt.

**[Korr] Rabatt bei Parteienabrechnung**

Der Kundenrabatt wurde zur Gänze zur ersten Partei bzw. zum Haus gerechnet. → Korrigiert

**[Korr] BMD-Export**

Belegnummer hatte für den Import bei BMD zu viele Zeichen. → Gekürzt auf Rechnungsnummer

**[Änderung] Anzeige Feuerbeschauten / Überprüfungen**

Es werden nun auch vergangene Feuerbeschauten in der Feuerbeschau-Übersichtsliste (Feuerlöscher) angezeigt.

**Version 3.1.32****[Korr] Formulareingabe Prüfbericht**

Fehler bei der Formulareingabe (und DigmaPen) beim Prüfbericht. → Korrigiert

**Version 3.1.33****[Korr] Rabatt bei aufgeteilten Objektgebühren OÖ**

Der Kundenrabatt wurde bei aufgeteilten Objektgebühren in OÖ in einzelnen Fällen nicht korrekt berechnet. → Korrigiert

**Version 3.1.34****[Neu] Kehrtermindruck mit Auswahl nach Termin**

Es wird per Voreinstellung nur mehr der ausgewählte Termin im Report „Kehrtermine A“ gedruckt.

**[Neu] Adressbuch**

Filterung nach Verwendungstyp ist nun möglich.

**[Neu] Diverse Listen**

Erweiterung um FREI-Felder zur Erstellung diverser Reports

**Version 3.1.35****[Korr] Auftragsliste**

Fehler in der Auftragsliste, bzw. Aufträge verrechnen in Version 3.1.34 → Korrigiert

### Version 3.1.36

#### **[Korr]** Tageslisten

Fehler in der Tagelisten seit Version 3.1.34 → Korrigiert

### Version 3.1.37

#### **[Neu]** Anlagenexplorer

Termine werden nun durch Symbole mit unterschiedlichen Farben im Anlagenexplorer dargestellt.

#### **[Korr]** Routen und Kkehrbuch einteilen

Fehler beim Laden nach Route → Korrigiert

### Version 3.1.38

#### **[Korr]** Änderung der Jahresbezogenen Objektstammdaten durch Winchim Remote Service

Bei Umstellung des Bearbeitungsjahres auf 2020 und nachträglicher Änderung der Route oder anderer Objektstammdaten für 2020 wurden in bestimmten Fällen die Routen für 2021 wieder zurückgestellt. → Korrigiert

## Version 3.1.39

### [ÄNDERUNG] Optionen für die Rabattberechnung

Die Berechnung des Kundenrabatts wurde in Version 3.1.29 auf speziellen Wunsch geändert, sodass der allgemeine Rabatt am Ende abgezogen wird. Nachdem in einigen Betriebe diese Berechnungsvariante nicht erwünscht ist, wurde nun eine neue Option geschaffen, mit welcher auf die bisherige Berechnungsform umgeschaltet werden kann. Der allgemeine Kundenrabatt aus dem Objektstamm wird dann wieder in die einzelnen Leistungen eingerechnet.

Anbei ein Beispiel für die unterschiedlichen Berechnungsvarianten:

**Optionen**

Programmoptionen   Anzeige   Druckoptionen   Texte

Allgemeines: **Abrechnung**   Sonstiges   Mobile   Zugangsdaten

Skonto:  Tarif brutto  
 Einzelpreise / Pauschalbeträge brutto   5   Tage  
 Rechnungsdruck brutto    Bankeinzug auf Extrarech.  
 Jahresabrechnung auch bei bereits verrechneten Objekten  
 Pauschalrechnungen detaillieren

**Kundenrabatt in die Leistungszeile einrechnen (wie früher)**  
Mindestbetrag: € 0,00   Zahlungsfrist: 14   Tage

Preisberechnung  
 Proberechnung    Pauschalbeträge ignorieren  
Von-Bis Monat: 1   12

Zuschläge anwenden auf  
 Gesamtsumme  
 Einzelpreis (Monatskehrung)  
 Einzelpreis außer Objektgeb.

Runden  
 Nicht runden  
 Kaufm. runden  
 Abrunden  
 Aufrunden

Rechnungstext  
 aus der Leistung  
 aus dem Tarif  
 Rechnungstext aus Leistung

Rech.Kreis: 0  
RK-Bar: 0

Registrierkassa / Aufträge: Nur aktuelles Monat verrechnen  
 -100% auf Rechnung nicht anführen  
 Bar kassierte Aufträge nicht verrechnen

OptNr: 282   Default   Schließen

Stamm	Parteien	Kontakte	Fänge	Kessel	Mängel	Leistungen	Preise	Angebot	Rechnungen	Korrespondenz	Skizzen	Info	Sonderarb.	Aufträge
Stk.	Fangbez.	Tarifbezeichnung	Grundgebühr	Nebenpreis	G/M	Erschw.	Zuschläge	Einzelpreis	Kebrungen	Brutto				
1		Zentralheizungsrauchfang bis 4!	€ 0,00	€ 3,40	4			€ 13,60	1	€ 13,60				
1		Objektgebühr TP1	€ 20,50	€ 0,00	0			€ 20,50	1	€ 20,50				
1		Ausbrennen mit Materialaufwanc	€ 17,40	€ 0,00	0			€ 17,40	1	€ 17,40				
1		abzüglich Rabatt (3%)	-€ 1,54	€ 0,00	0			-€ 1,54	1	-€ 1,54				
Abrechnungszeitraum: 1 - 12 / Für 1 Monate: € 4,16										0	Abgerechnet bis:	0 / 0	Netto:	€ 41,63
										1	Gesamtsaldo:	€ 0,00	Ust:	€ 8,33
										J / Bar	Arbeitsdat:	24.03.2021	Brutto:	€ 49,96

Stamm	Parteien	Kontakte	Fänge	Kessel	Mängel	Leistungen	Preise	Angebot	Rechnungen	Korrespondenz	Skizzen	Info	Sonderarb.	Aufträge
Stk.	Fangbez.	Tarifbezeichnung	Grundgebühr	Nebenpreis	G/M	Erschw.	Zuschläge	Einzelpreis	Kebrungen	Brutto				
1		Zentralheizungsrauchfang bis 4!	€ 0,00	€ 3,40	4		-3%	€ 13,19	1	€ 13,19				
1		Objektgebühr TP1	€ 20,50	€ 0,00	0		-3%	€ 19,89	1	€ 19,89				
1		Ausbrennen mit Materialaufwanc	€ 17,40	€ 0,00	0		-3%	€ 16,88	1	€ 16,88				
Abrechnungszeitraum: 1 - 12 / Für 1 Monate: € 4,16										0	Abgerechnet bis:	0 / 0	Netto:	€ 41,63
										1	Gesamtsaldo:	€ 0,00	Ust:	€ 8,33
										J / Bar	Arbeitsdat:	24.03.2021	Brutto:	€ 49,96

## Version 3.1.40

### [ÄNDERUNG] Mängelbehebung

Beim Eintragen einer Mängelbehebung wird der Status automatisch auf „Behoben“ umgestellt.

### [Korr] Positionen Objektverwaltung

Geringfügige Korrektur der Positionen der Eingabeelemente.

## Version 3.1.41

### [Neu] B\_Anlagendatenblatt

Neue Felder für das kommende Anlagendatenblatt für Burgenland

**Version 3.1.42****[Neu] Laptopsynchronisation / Archivdatenbanken**

Bei Verwendung der Laptopsynchronisation können nun auch die Archivdatenbanken auf die Laptops (händisch) kopiert werden. Der Pfad für die Archivdatenbanken muss dabei in der Winchim.ini wie folgt eingestellt werden:

```
[Substitution]
ARCHIVSERVER=LOCALHOST/3060
ARCHIVPFAD=D:\Winchim\Archiv\
```

**Version 3.1.43****[Neu] Performanceverbesserung**

Beim Start von Winchim werden nun automatisch die Datenbankindizes aktualisiert, wodurch in einigen Fällen eine deutliche Performancesteigerung (vor allem bei Winchim Remote Service) erwirkt wird.

**[Korr] PDF-Erstellung bei mehrseitigen Rechnungen**

Die PDF-Erstellung (für Nicht-Email-Rechnungen) hat für mehrseitige Rechnungen nur die letzte Seite erstellt.  
→ Korrigiert

**[Korr] Parteienabrechnung – Übertrag korrigiert**

Der Übertrag für mehrseitige Rechnungen wurde korrigiert.

**Version 3.1.44****[Korr] Sonderarbeiten / Fixtermine**

Referenz zur Feuerstätte/Rauchfang konnte bei Fixterminen nicht angegeben werden → Korrigiert

**Version 3.1.45****[Neu] Datenbank Anpassungen für neue Versionen**

Für die Version 3.1.2 von Winchim Remote Service wurden einige Datenbank Anpassungen vorgenommen.